



COMUNIDAD
MISIONERA
IRUYA - SALTA
(religioso y seculares
claretianos)

1978 - 1985



"Yo estuve viendo al hombre cuando alzaba la sombra de su casa de hebra en hebra, como un barracán tibio...

Vi sus manos lamiendo dócilmente trozos de piedra y barro con uñas enlutadas lo he visto hacer en greda y pasto en sueño la primera pared, el primer pecho de hombre sobre la cordillera...

Lo he visto modelando la cenicienta cara del silencio, tomar el cielo entero, oscurecer su entraña más celeste y meterla en su cuarto como un trozo de lámpara apagada.

Yo he visto hacer a Iruya"

Manuel J. Castilla

Iruya se incorpora a la Prelatura de
Cumbahuasi el 21 de enero de 1972-Dto 290/71-
Soqrada Congregación de Obispos, siendo
así separada - junto a Sta Victoria -
de la Diócesis de Orán.
Solo llegaban visitas ocasionales de
sacerdotes o religiosos pocos días al año.





Monseñor Marquez quería destinar sacerdotes permanentes...

El P. Pedro y el matrimonio Torres vienen trabajando con los claretianos en Humahuaca...



... y le propusieron formar una comunidad misionera...



Fueron a recorrer ambos lugares...





Sta Victoria Oeste e Trujaya pertenecen a la Pcia de Salta, pero ubicados más allá de altos cerros, líneas divisorias de aguas y límites convencionales, que los separan de Jujuy. No tienen caminos directos a Salta. Poblaciones aisladas y marginadas en las decisiones y asignación de recursos solo están comunicadas con el exterior por precarios caminos atravesando montañas, ríos y volcanes...

Costaba llegar!





Rosendo y Pedro
fuerm a
capacitarse
como agentes
sanitarios a Salta...



Anticipándonos a las lluvias fuimos llegando
todos los que íbamos a formar la comunidad...
Y el 8 de diciembre de 1978 ya estábamos todos...



Monseñor Marquez
del Ministerio de
Salud Pública
eligieron que fuera

TRUYA





Tomás, Pedro y Pseudo
comenzaron inmediatamente
a desempeñar sus
responsabilidades como
médico, supervisor inter-
medio y agente sanitario
respectivamente.

En el pueblo no vivían más de 200 personas
el primer mes no alojamos en dos
piezas de la Municipalidad mientras
su Intendente Don Octavio Federico
no ayudaba ampliar la casa
paseo para poder vivir todos allí!





Sus calles principales,
Iglesia, correo ...

Y la Estación Sanitaria: dos piezas, cocina, baño
patio y habitación donde se alojaban los
ocasionales médicos que venían atender.

Inés y María en su puerta .. donde lo primero
que Tomás tuvo que hacer fue sacar un cartel
que decía:

"Para ser atendido primero debe lavarse los
pies en el pico de la esquina" ...





La comunidad la integraban Pedro, Rosendo, Tomás,
Alicia con cuatro hijos... venía en camión el quinto.
Esta la cocina-comedor y la mesa que era el
centro de la vida comunitaria...



Donde siempre
había lugar
para alguien
más!





Pandelaria tenía 5 años
Inesita 3 años
María año y medio
Francisco 6 meses ...
Este verano nació Pablo
en Humahuaca y con sólo
4 días de vida llegó a
Tunja con padre y hermanos
a caballo ...
Los caminos ya estaban
cortados por las lluvias!





LUGARES
Y
TAREAS
dianias

Pedro en su dormitorio - escritorio
o atendiendo gente en su oficina...



Dormitorio y escritorio de las
Torres

Todos en salón municipal c/agentes sanitarios





Tomás
atendiendo
pacientes
en
hospital

Tomás y Rosendo en Puesto Sanitario



Pedro
en
campo



Alicia
en
la
escuela



Querido Ricardo:

Quiero ponerte unas betras para tratar de explicarte un poco la organización de la economía de esta casa o comunidad misionera, teniendo en cuenta su composición: El matrimonio con integración a la familia claretiana como asociado aceptado aunque no con papeles pero si verbalmente por el padre provincial, como representante de la congregación. Rosendo preparandose de momento para una vocación de servicio con perspectivas al sacerdocio para la Prelatura de Humhuaca, en igual forma estará Hector Castro.

Nos reunimos para tratar este asunto, siempre el mas zozco y jodio, pero necesario tratar y organizar. Hasta el mes de febrero lo llevavamos así no mas con muy buena voluntad por parte de todos y sin ningún problema, pero pensamos que había que tratarlo y ver como enfocarlo, de todo ello salió lo siguiente:

En principio quedamos todos de acuerdo en hacer un fondo común para los gastos comunes de la casa. Cada uno se reserva una parte para los gastos especiales de ropa viajes etc...o necesidades propias de cada uno. Ahora te paso a explicar como haremos cada uno de acuerdo a nuestro papel en la comunidad y nuestra deber.

Yo de los 16 millones que estoy ganando actualmente de momento dejo 12 al fondo común de la casa y cuatro quedan para los gastos especificos, estos por mi ser de religioso de la comunidad de Humhuaca pasan al fondo de esa comunidad.

Respecto a los estipendios de misas y demas queda totalmente libre a la voluntad de cada uno. De lo que se saca la mitad queda para las comisiones de cada lugar y la otra mitad, para un fondo común que estamos haciendo de todo el departamento para gastos comunes de cursillos etc...

Tomas y Alicia. De los ochenta pasan cincuenta al fondo común de la casa, por su condición de asociados y por su incorporación afectiva y efectiva con nosotros pienso que tambien ellos deben colaborar con la comunidad claretiana pasando de momento sesenta millones a la comunidad de Humhuaca y el resto les queda para gastos especificos de ellos, ropa etc...

Rosendo por el deber que tiene de mantener a su madre pasa al fondo común cuatro millones, a su madre le envía diez y el se queda con dos para gastos especificos.

Hector Castro que aún no esta con nosotros entraria en la misma situación que Rosendo.

Aunque esto son los datos frios no quiero que lo veas así sino que entiendas un poco el espíritu con que cada uno ha tomado esto de compartir los bienes, voy a intentar explicarte un poco aunque por carta es medio difícil, ya lo haré de palabra.

Del fondo común que entre todos formamos, todos estamos de acuerdo que lo compartamos un poco con la gente que nos rodea, por eso hemos pensado algunas cosas muy sencillas: A la chica que tenemos que solo trabaja mediodía le pagamos ocho millones y tambien pensamos que cualquier necesidad que tenga estemos atenta a ayudarla. A la gente del campo que viene con carne, verdura etc. no se le escatime en pagarle muy bien en que vendan. A parte cualquier necesidad momentanea que cualquiera de la comunidad ve puede ayudar de este fondo común. Tambien si vemos que nos es suficiente para vivir fin de mes podemos emplear la plata para algunas obras o trabajos de nuestro apostado o necesidades. Con este criterio de compartir y compensando por casa, decidimos que Rosendo que en los meses anteriores le enviaba muy poco a su madre y casi todo lo daba al fondo común, que mandara mas a su madre y que el resto del grupo se hacía cargo de lo que él necesitara y que su parte al este fondo común fuera menos, incluso que él ve que su madre necesita mas que lo diga.

Con respecto a Tomas y Alicia, ellos querian pasar mas a la comunidad claretiana, yo, les dije que de momento no necesitamos y al igual que nosotros empleamos de nuestra plata del fondo común para actividades y obras de la Prelatura ellos una vez cubiertas sus necesidades tambien piensan compartir de ese fondo especifico de ellos en lo que se necesite de los trabajos y actividades que acá, o si hace falta en otro lugar emprendamos.

Bueno no se si se he explicado bien de todas formas ya charlaremos. Nos gustaria que despues de que vos lo apruebe o lo acepte se lo envíes al provincial, pues él en una conversación muy linda con Tomas y Alicia los aceptó practicamente y en lo que vale como juridicamente de la familia claretiana.

Ya hablaremos de algunos planes de cursillos y demas y tambien de algunos proyectos de promoción social que tenemos pensado. Andamos muy bien y contentos. Chau Abrazos.

ARGENTINA DESDE ADENTRO
IRUYA (SALTA)
UN MISTERIO
ENTRE LAS NUBES

Nadie conoce su origen. Hasta hace algunos años, sus moradores oraban por la salud de los reyes de España, Felipe II y Ana de Austria.

Más arriba de las nubes, cultivan la tierra con arados de piedra. Un lugar donde no llegan autos ni noticias: todo fue siempre como es ahora.



Jóvenes y trabajadores punto se hicieron famosos y salieron en la Revista Gente (dic. 1981)

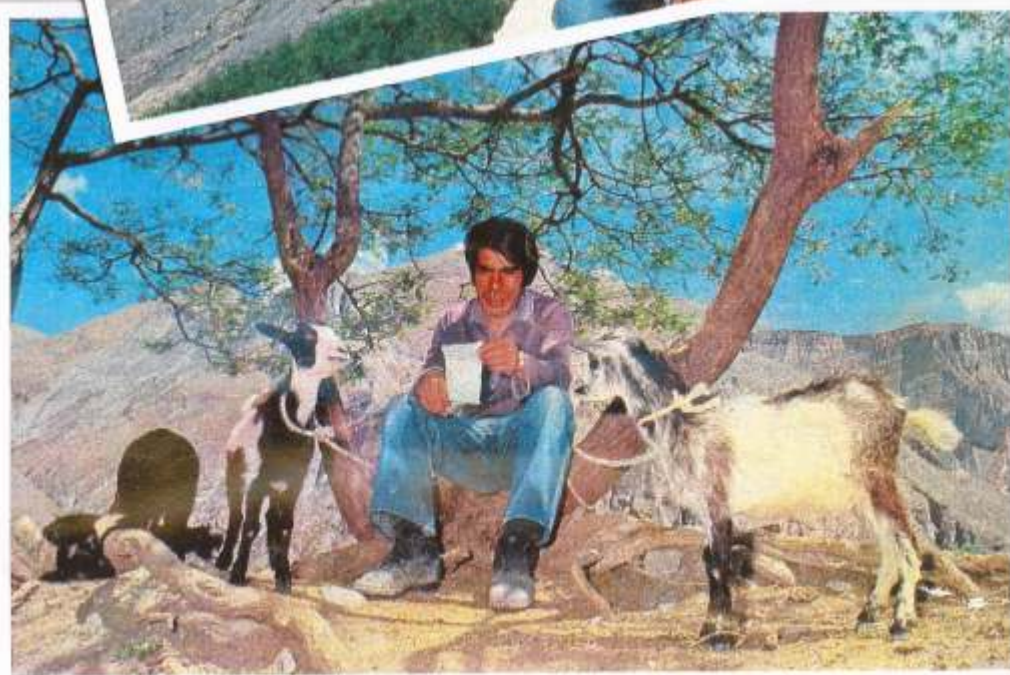
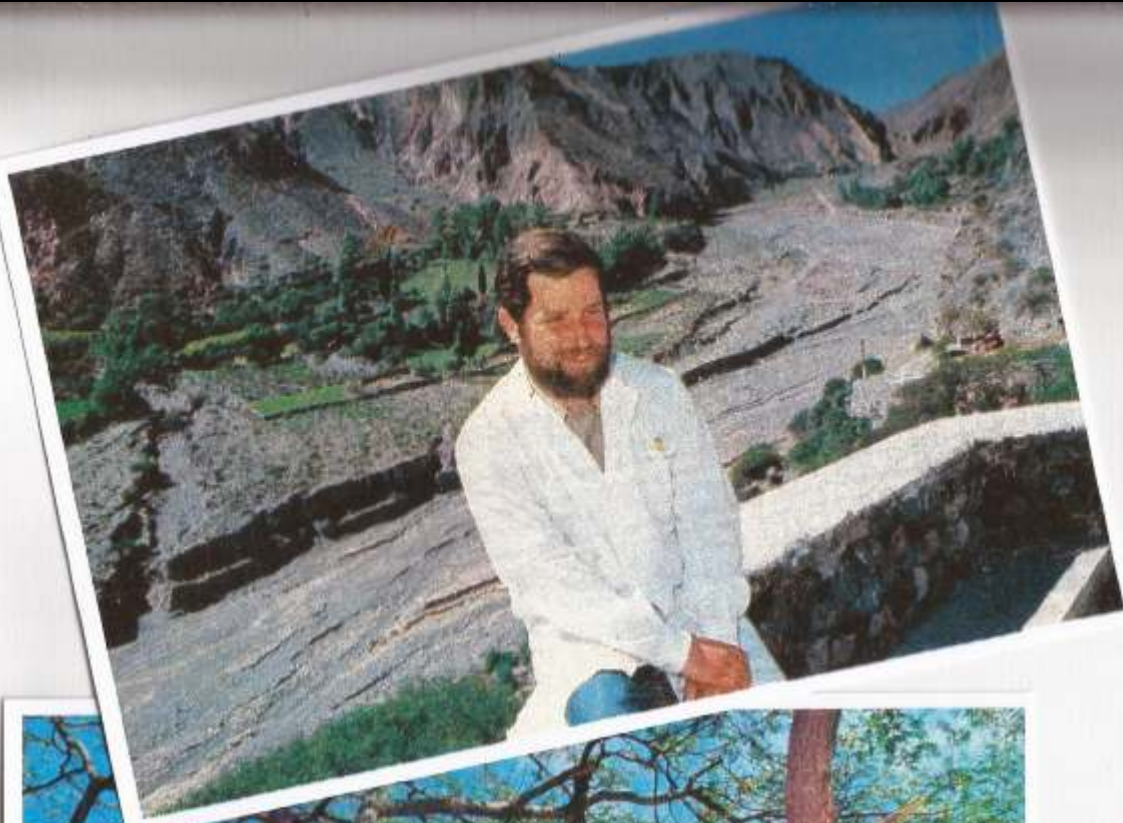

Unos meses vivió en la Comunidad
el maestro Hector Castro.
· Excelente docente! que siempre
' Compartió la tarea misionera, pero
pronto confesó no acostumbrarse al
morimiento que era la vida en
Común ...!



A los dos años llegó el pequeño Martín...
Pepe Muriello lo bautizó, Rosendo y Avelina
sus padrinos



Y allí se completó la comunidad!





Todo se integraron pronto a
la vida irunyana. Los niños
a sus tareas también...
Travesuras, juegos, escuelas...
Felices y libres crecían...
En casa era el pueblo y
todos sabían de ellos...

"Niños abandonados por su madre"
se guijaba Rosendo, el agente
sanitario!





Pedro no aparece..
Siempre en la calle!
Pedro era "ayudoso"
en las tareas del
hogar...



Mimaba a los niños con vestidos de
española... a los varones pasaba sus vicios...

Tomás le
enviaba los niños
a su pieza donde
un cartel decía... "Dejad que los niños..."





Completaban la comunidad...
había de cuidar y alimentar!
Los caballos siempre motivo de
interés y atención de grandes y chicos...

"Berinche", "Asi sty", "Poripol", "Fojillo"
"Blazer" fueron sucediéndose...
Pedro hizo desaparecer algunos!

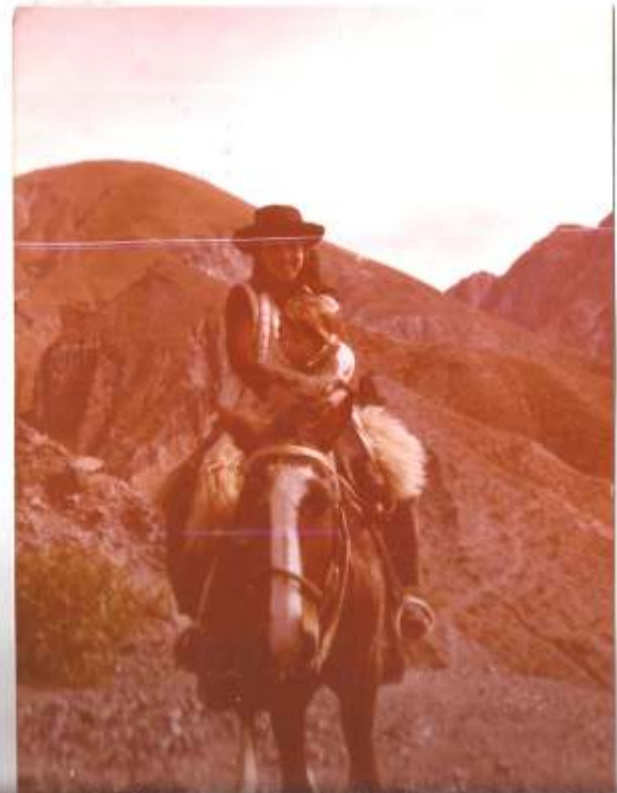



El dodge de Tomás pero servía allí!
El medio de transporte más usado y necesario eran los caballos...



Porque Tomás que era el entendido decía que los mulas eran "fontas" para cruzar ríos...





Lo que IRUYA no era
solo el pueblo. La mayor
parte de su gente vivía
por ese tiempo en
comunidades del interior..

Uno 20 poblados que
distaban entre 2 y 16
horas de camino
atravesando cerros y rios...



Cada una de ellos un pequeño coserío
alrededor de un ranchito que había
de escuela.. a veces un oratorio o
enfermería... los demás casitas
perdidos entre cerros...





Estrechos y empinados senderos, nos peligran en verano a cruzar... Ese era, el principal obstáculo para Hdo... / vistas, traslado pacientes, ϕ de mercadería...





La mayoría de los comunidores nunca habían conocido la presencia de cura o médico



Y la gente comenzó a reunirse con sus visitas...
Iban juntos... Tomás atendía pacientes y era padrino de bautismos... Pedro celebraba misa y explicaba porqué había que hacer una letrina o vacunar los niños



Se empezaron a construir copillos y puestos sanitarios...





CORAZON de la TAREA
Para fechos en la
comunidad misionera
el centro de su mision
era anunciar el
Evangelio y formar
pequeñas comunidades
en cada lugar ...



Anuncio y construcción de la Buena Noticia
de manera integral!



Formando agentes
de evangelización
desde el testimonio y
lo Palabra ...





Compartieron
Palabra y alimento
y después se
habló de los
problemas comunes



Las Eucaristías y Celebraciones de la Palabra solían
ser la única oportunidad de encuentro para pobladores que vivían dispersos y
trabajaban la tierra de sol a sol ...



Así iban
construyendo
más hermandad
y
proyectos ...





Lo Animadores eran el sostén de la
tarea pastoral en cada lugar...
Fueron quienes coordinaron la tarea de
pequeños grupos de reflexión todo un
año de la Asamblea Prelaticia 1982



La tarea pastoral estaba
integrada a la prioridad
común de la Prelatura...
Formación y acompañamiento
de los Animadores de
la comunidad. Ellos eran
formados en Yavi y en
los días pasados de Trujillo
se hacían encuentros para
apoyarlos...





El Asamblea Prelativa de 1982 se definió a la Promoción Humana como prioridad. Monseñor Marquez liberó al Padre Pepe Muñillo para coordinar esa tarea.

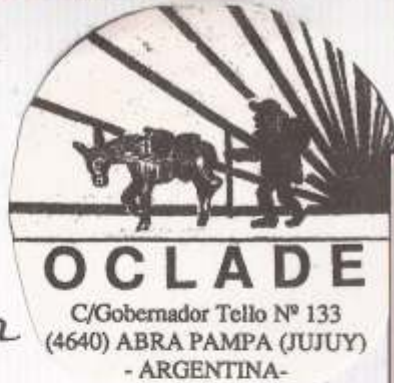

Así nació Oclode! Pepe empezó a reunir laicos, entre ellos al matrimonio Tones para organizar la Fundación, formar su Consejo de Administración... Cumplieron esa función 15 años y aún hoy colaboran con su Consejo Asesor... y proyecto





En cada comunidad, los primeros en recibir las visitas eran los pequeños "escueleros" y sus maestros... Ellos recibían y todos se reunían... En un principio solo había uno o dos docentes... Buenos y hospitalarios amigos, la mayoría de ellos ejemplos de vida y entrega por la soledad y desamparo en que



trabajaban...
 Pepe, Olga, Angel
 Juliana en Los
 Higueros.
 Mercedes en Podio
 Julio, Lelia,
 Analía en
 Podo Colorado...



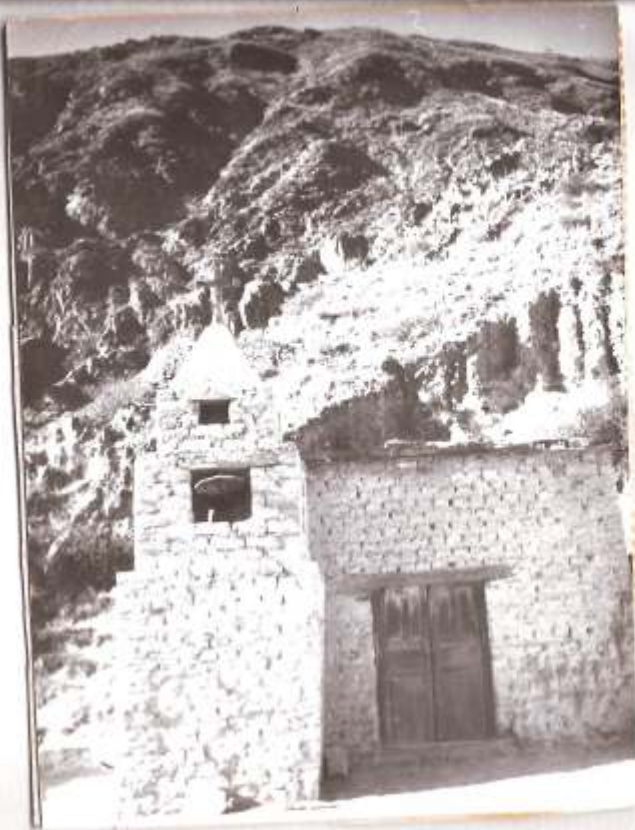

Cada lugarcito
tiene sus
recuerdos...

La Mesada



San Juan

De los más lejanos
Volcán Hiqueros ...





El Hospital centro de
la tarea sanitaria
cuando llegamos sólo
contaba en 4 camas
para internar a todos...

Habia que ampliarlo
y no habia lugar

Hicimos un proyecto y

la Congregación Claretiana de
Betica - España nos ayudo
para comprar una casa vecina
y construir allí...



Terreno donde
hoy se levanta
el actual
Hospital
Dr. Ramon
Carrillo





El 11 de junio de 1983
se inauguraron 5 consultorios
farmacia, sala rayos X
odontología, baños,
Sala de parto, 4 salas
de internación con
13 camas...

En el recuerdo de los 25 años de la Prelatura al final
están los falapas que dijo el doctorcito en esa
oportunidad





El trabajo en salud conoció muchos encuentros y ritos que venían a compartirlo y aprender ... Muy especial el encuentro con amigos metodistas y evangélicos que Monseñor Moirquez condujo en una hermosa celebración ecuménica !!
Buenos amigos y maestros: Dr. Malcolm Elder de Nequén y Julio Monsalvo de Choco ...





pelos...
 Famoso gira con
 el Secretario de Salud
 Público a Pdeco
 Llorado



"Ejo de APS...!
 durará mucho?...!
 Dura tarea la del
 caminero y
 esfuerzo diario
 de los agentes
 sanitarios!"

Enrique Taurini siempre importante apoyo... Detrás de él
 un apoyo no menos importante: Andrés Caudí el
 transportista que nos guiaba a cada comunidad...
 Hasta que aprendimos los caminos...
 Entonces Pedro y Tomás siempre se perdían y peleaban!





Fueron muchos los proyectos en Salud.. Enfocados por el desafío de la mortalidad infantil que había al comenzar... 220x mil!

Comenzamos a intercambiar con parteras, se les proveyó material estéril y se trabajó en ellos para asegurar calidad del parto domiciliario

En seguida tuvimos logros!!



A partir de dificultades detectadas por los maestros, otro proyecto fue la capacitación de agentes sanitarios para detección de dificultades y estimulación temprana del desarrollo infantil...

Fue el antecedente y origen del funcionamiento del actual Programa Yachay...





Buscando
mejorar el
saneamiento
ambiental
conseguir
materiales y
los vecinos
continúan
plantando
potabilizadas
pozos
basureros
letrinas...
baños...



Copiando la estrategia de APS - atención
primaria - fue la primera
experiencia en salud animal
con agentes de producción animal...
después lo fueron "APAS" de





Salud, pero integral ...
La falta de comunicaciones
fue desotio tambien
Junto al "Ingeniero" P. Ricardo
con lo gente encoramos la
construccion del camino
hacia Abra Santa Cruz
nudo de tránsito hacia
varias comunidades del
norte del Municipio...
Tarea de años ...



O la provision de equipos de
comunicacion: radio transmisores,
baterias y paneles solares para
todos los puestos sanitarios que
implicaron varios proyectos ...





La construcción y equipamiento del albergue para la gente del interior... los comerciantes les cobraban por, dormir en cueritos cuando venían por su mercadería... Hoy es el albergue para



y una computadora para la capacitación de los jóvenes... guiados por el carpintero Tom



estudiantes del Colegio Secundario del pueblo





Siempre preocupados por encontrar fuentes de ingresos ... Ayudamos organizar ...

La cooperativa de artesanos quienes hilaban con tornos de agua y tejían en rústicos telares ...

Cooperativa de arvejeros con Horacio en el olonqui



Y la Cooperativa de consumo en San Isidro o San Juan para hacer más accesibles productos básicos ...





Contactos y
 exposiciones en
 Buenos Aires,
 Salta...



La búsqueda de mejores formas y alternativas para la
 comercialización de artesanías...

Y en Córdoba, gracias a familiares que
 permitieron presencia en Ferias Internacionales





Hector, Mercedes,
Solano, Vilma,
Fatima, Teresa,
Olga, Pepe ...
El espacio era chico ...

Tiempo de intenso trabajo eran los dedicados a talleres y encuentros en la casa parroquial (sin dar tregua a la vida familiar) Fueron muchos y diferentes: Con animadores, agentes sanitarios, parteras, artesanos ...

Muy regularmente con los docentes para motivarlos e instrumentarlos para una actividad obligatoria en escuelas de falta: la catequesis escolar





Julio, Lelia, Horacio, Paucha...
Trds participaban en gusto y
frds ayudaban....!



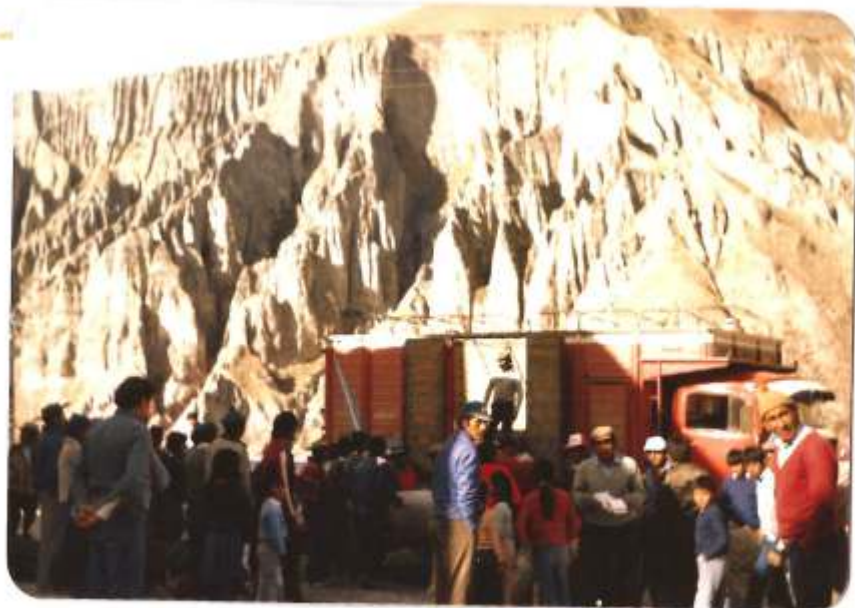

EL MAYOR DOLOR ... cosa de los muchos ...
la migración de familias enteras o sus hombres
a los ingenios azucareros ... único forma de
contar con algún dinero.
Entre abril y diciembre ... en camiones
hasta Iturbide, de allí en tren



A
Orán o
Quiénes
donde
llegaban
dos o tres
días
después de
salir
de sus
hogares



En Ingenio San Martín de Orán o San Isidro de
Yítes ... Se agrupaban en colonias de
miseras cosetas, con pocos letrados para muchas
familias...





los con más
incluidos ..Fue
tanto lo impresión allí
que no pudimos
hacerlo...
"Como pueden haber
de Dios a personas que
los hombres tratan
así" dijo P. Ricardo
que nos
acompañó...

Vido muy dura leja, en lugares
de mucho calor, hacinados
frontando cañas de jil a jil
Volaban cuando terminaba
la zafra con algunos mercedaria
pero feso y muchos enfermedades
de nutrición, tuberculosis,
parositos, paludismo...
En 1981 fuimos allí a
don uno murió...



LA MAYOR INJUSTICIA...

Los ruzas no eran dueños de las tierras que habitaban desde siempre.

Del ingenio volaban a sus tareas de subsistencia y tenían que pagar arriendos a los administradores de los dueños de los ingenios!



Acompañó y organizó luchas y proyectos para conseguir sus tierras, que motivo de muchos desvelos, tratativas, conflictos, proyectos y gestiones que no han concluido aún hoy.



EL TIEMPO MAYOR de FIESTA y ENCUENTRO... primer domingo de octubre
Así iban llegando la gente del interior para la feria del trueque en la playa
promesantes misochicos, y muchos turistas... No se podía caminar en el pueblo...





Se le llevaba a la Virgen del Rosario con la adoración de los "cochis" promesantes disfrazados que oraban a la Mamita Virgen pidiéndole por la familia, los cultivos, los animales y que los proteja del mal... representado por un negro... al que llamaban "el gringo"...

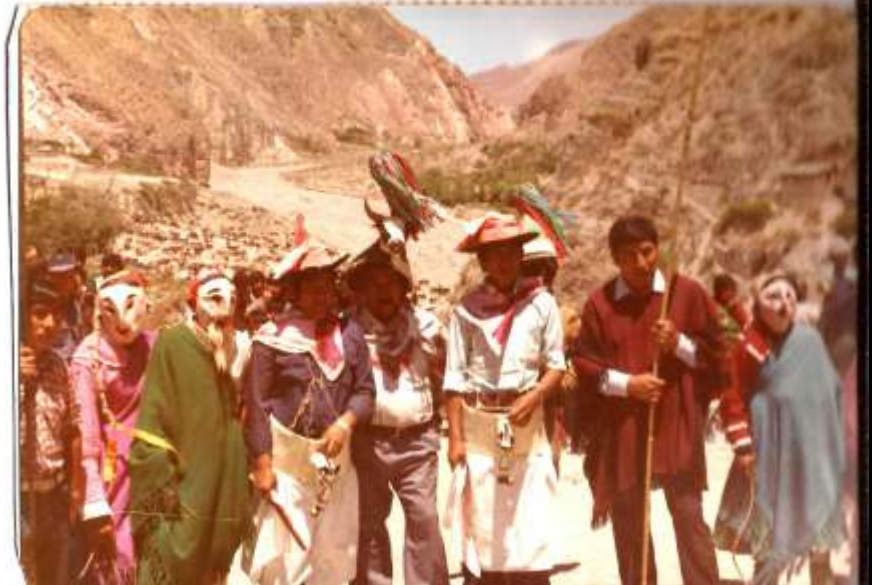



LAS ALEGRÍAS o DESCANSOS ...
LAS VISITAS ...

muchos y variados, esperados o inesperados .. todos alrededor de la mesa donde Pedro se lucía con una paella (cuando tenían pescaditos ... sino con simples latas donde se encontraban bichos de mar ... en los montañas!)





Tristes siempre los despedidos ...

Siempre recibíamos con gusto a quienes no apoyaban o ayudaban desde lejos... Hermanos en el espíritu o en la carne ... hermoso cuando nos acompañaban en los falidos al interior...





EL COMBUSTIBLE Y RENOVACIÓN
para la tarea, espacios para
tomar distancias, intercambiar
experiencias y compartir
celebrar la fe y carisma

Los Encuentros de Misioneros
del Cono Sur.

Desde Mallin-Cba - con José
Marius y sus "comunidades
eclesiales de base..."



En Gavi con Gonzalo de la Torre
y sus "parábolas"...



En Tarija con Sebastian Monast o Pedro Trigo
y continuaron... en Socaca, en Yhué, Cuba...

Mucha
hermandad
reflexiones
discusiones...

¡ aunque
ponerla ...
¡ no eran
¡ aburridos !





LOS COMPAÑEROS de CAMINO ... los hermanos más cercanos en los problemas y alegrías diarias los otros agentes de pastoral, Padre Morquey, los clérigos de Prelatura y Congregación

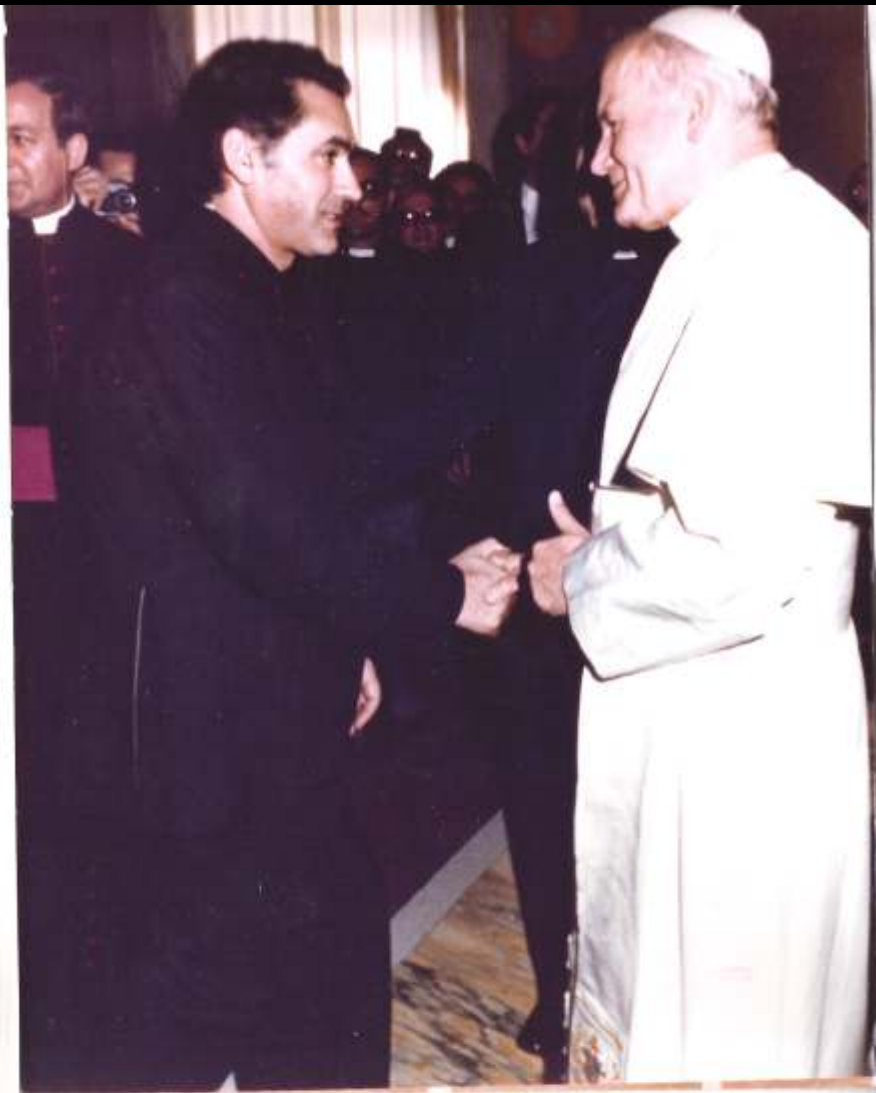

el Padre Antonio Vidales primer apoyo fuerte que vino a compartir en Iruya la primera Navidad allí...



Los claretians siempre más hermanos y familia que aquella de la sangre. Celebrábamos, discutábamos, peleábamos y no perdónábamos... No visitaban, reemplazaron a Pedro cuando viajaba.; sin ellos nada habríamos hecho!

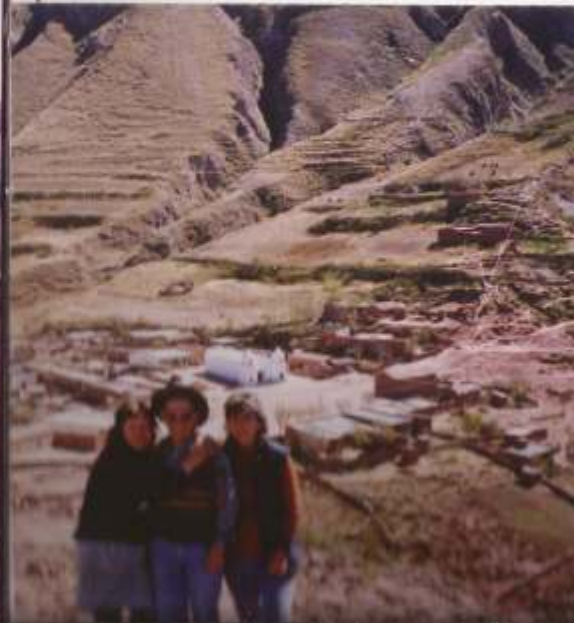

La Misión Claretiana

Reportaje 1: Justicia y Esperanza en las iglesias en formación



UN CLARETIANO, DESDE FIN DE 1981, TRABAJA CULTURA DE JUSTICIA Y ESPERANZA

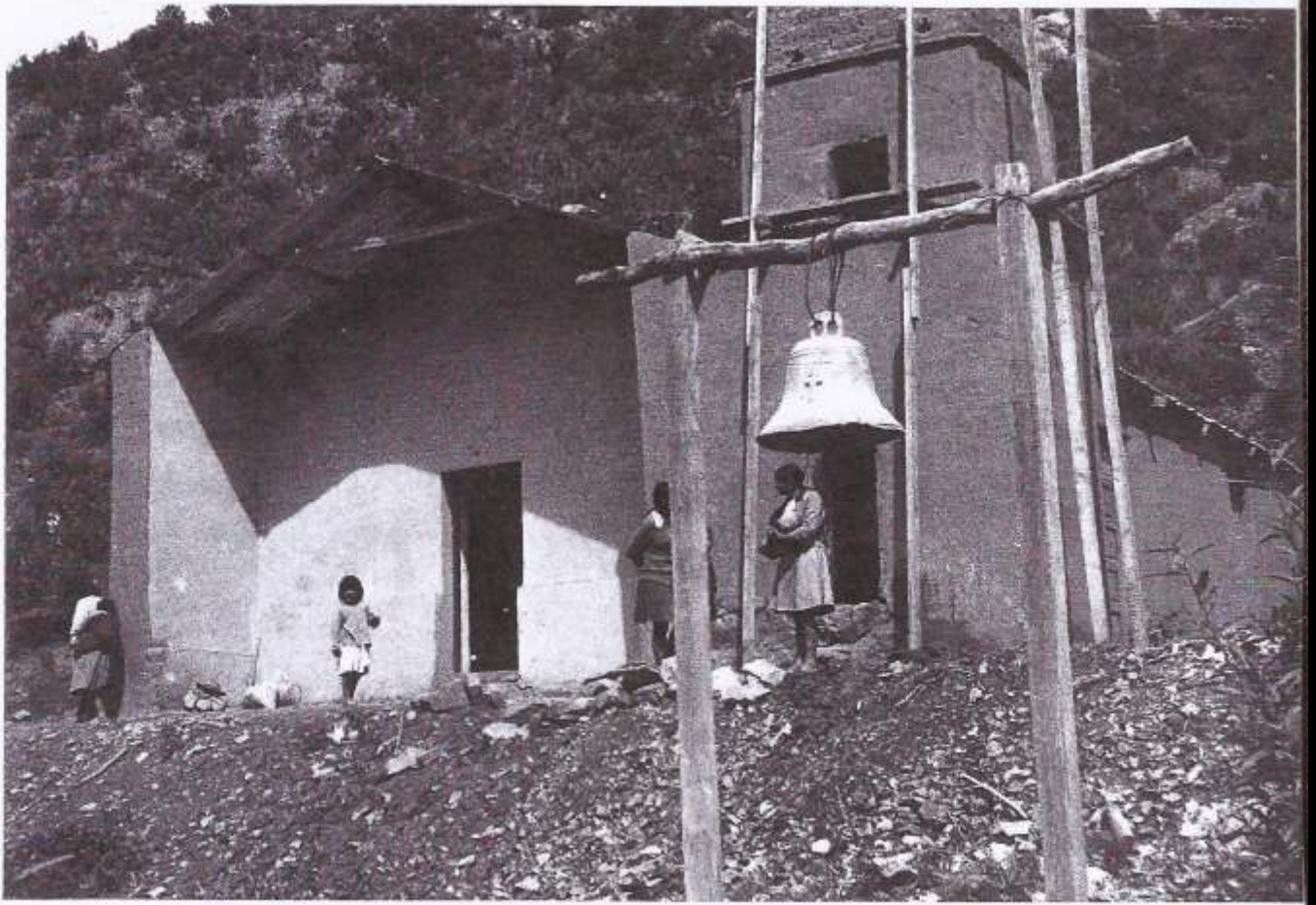

Un equipo pastoral extiende el ámbito de la misión de HUMAHUACA

Desde la primera Asamblea pastoral de los Misioneros celebrada en la Prelatura de Humahuaca ha sido constante el esfuerzo para reclutar y preparar al laicado para que trabaje de lleno como parte del equipo pastoral. Lo que sigue es un relato de la experiencia, escrito por una de las personas laicas del equipo.

Alicia de Torres Aliaga nos comunica:

Hace 2 años que un sacerdote claretiano, un joven que es agente sanitario, mi esposo y yo, con nuestros 5 hijos, compartimos la vida, el trabajo y la oración. Mi marido es médico y yo soy psicóloga. Lo que une al equipo es nuestra vocación para servir a los preferidos del Señor. Esencialmente fieles a los que somos como religiosos y laicos, nos reunimos en la oración e intentamos formar una comunidad enriquecida con las diferencias de cada persona. Por la fuerza de la Eucaristía que celebramos juntos y la común reflexión de la palabra de Dios, llegamos todos a ser más conscientes de nuestras limitaciones. Constatamos que aunque somos diferentes unos de otros, es posible formar comunidad.

Iruya es la ciudad principal de uno de los departamentos de la prelatura de Humahuaca. Tiene 300 habitantes y es el centro de cerca de 20 comunidades con una población aproximada de 5.000 personas. El equipo vive aquí para prestar servicios a todos estos pequeños poblados comunicados solamente por senderos de mulas a través de las altas montañas y profundos valles de la región.

Después de ir a caballo de 2 a 17 horas, -depende de la distancia-, se llega a los distintos poblados. Son pequeños poblados con una escuela de adobe, centro sanitario, capilla pequeña y una o dos casas. El resto de las familias están diseminadas en el árido terreno montañoso, que ofrece poca tierra cultivable y da poco o nada de pasto para las pocas ovejas o cabras que los habitantes tienen.

El objetivo de nuestro trabajo es evangelizar al pueblo, preparar catequistas o animadores y ayudarles a formar una comunidad de base eclesial. Con todo esto esperamos hacerles caer en la cuenta de que ellos pueden ser los autores de su propia liberación integral.

Como equipo, vivimos entre la gente dando testimonio de vida comunitaria y les servimos de acuerdo con nuestra propia vocación de sacerdote, médico, psicóloga y agente sanitario. Se asiste especialmente a los agentes de evangelización en cada poblado: los animadores de la comunidad, los agentes sanitarios y los maestros. De acuerdo con lo establecido en las prioridades de la prelatura, se dedica especial atención a los animadores de la comunidad. Se les autoriza a reunir a la gente y crear en torno a la Palabra de Dios, la conciencia de que la comunidad misma se hace responsable de su propio crecimiento.

Nuestro trabajo y presencia aquí es una respuesta oportuna y eficaz a uno de los lugares de la Prelatura que más atención necesita. Demuestra claramente que la evangelización debe incluir la promoción humana y el desarrollo de la persona total. Para conseguir esto, aprovechando la riqueza que ofrece la diversidad de nuestros carismas personales como religiosos y laicos, nos hemos comprometido a desarrollar el programa de sanidad del Ministerio de Bienestar Social. Esto quiere decir que formamos, apoyamos y ayudamos la tarea del agente sanitario en cada comunidad. A esta persona, elegida de entre la gente del lugar, se le imparten cursos para trabajar en medicina preventiva. La instrucción incluye: educación para la salud, diagnósticos de enfermedades comunes, vacunación, control de desnutrición, programas de alimentación, cuidados prenatales, saneamiento ambiental, etc. Las necesidades de los enfermos físicos o heridos se atienden en Iruya, la principal ciudad del departamento, y en los centros sanitarios de cada comunidad en visitas periódicas.

Junto con el animador y los agentes sanitarios, se pidió a los maestros que formaran el tercer grupo de agentes de evangelización para la Prelatura. Son líderes respetados en los pueblos donde enseñan. Los preparamos como

evangelizadores en las escuelas y son los encargados de la catequesis escolar. Los agentes sanitarios, los animadores y los maestros forman equipos. Intercambiamos visitas y periódicamente celebramos en nuestra casa reuniones de estudio, formación y motivación. Estas relaciones profundas nos unen en el trabajo, en la vida y en la oración. Consolida el amor a los demás y mejora el servicio que se les presta.

En nuestra propia comunidad y en cada comunidad eclesial que ayudamos a formar, la prioridad es siempre la evangelización integral. No es sólo mejorar a la persona espiritualmente, sino también mejorar sus condiciones de vida.

Gracias al hecho de que tenemos diferentes talentos, que somos diferentes y nos damos cuenta de la necesidad que tenemos unos de otros, nuestro trabajo de evangelización puede responder a muchas de las necesidades que tiene la gente. En nuestros esfuerzos diarios nos aceptamos unos a otros como personas diferentes y distintas. Aún cuando no hacemos la misma cosa, ni rezamos de la misma manera, ni expresamos nuestra relación con Dios y con los que nos rodean del mismo modo, descubrimos diariamente la presencia del Espíritu entre nosotros. En esto nos sentimos unidos.



Alicia de Torres con su esposo, Dr. Tomás Torres y el padre del equipo misionero Claretiano de Iruya.

En 1985 la Comunidad Mirimera se
terminó.. Rosendo se había casado e ido
a Humahuaca. Los Tones a Salta.
Pedro continuó en Trujillo, pero ya sin
trabajar en Ministerio de Salud...
La tarea pastoral y sanitaria continuó
Otro sacerdote... Ricardo, Miguelito, José
Ángel... Otro buenos amigos médicos
Rodor, Nora, Rubén, enfermeras y
agentes sanitarios, Felipe, Armandito..
Licentes como Héctor, Horacio y cientos
de animadores y seglares...





El espíritu de comunidad
siempre permaneció...

"Trabajar en salud en Iruya
siempre fue diferente a otros
lugares" dicen muchos que
pasaron por allí...

"En la tarea no se aceptaban
privilegios... en los logros, todos
celebraban..." decía Roxana
medico que pasó años después

Lo Tmes volvieron a trabajar años
después... en Mornerito, Juanje,
Alonso... Hoy siguen visitando
en hijos y nietos para
RE-CORDAR (Volver a pasar por el
crazm) amigos, lugares, anécdotos
o saberes allí aprendidos...
Igual Rosendo y flia...,
PEDRO COMO OBISPO



Los conflictos políticos
estuvieron siempre...
ineritables.

De algunos pudimos
defendernos con ayuda de
muchos... de la gente
primero que de nadie.
Pero cuando afectaron a
quienes trabajaban con
nosotros, o amenazaron
a los niños...

Los Torres decidieron
marcharse...

Medios nacionales dan
cuenta de ello a fines 1984

Iruya queda muy arriba -en el mapa y en sus 2.720 metros de altura- en las montañas de Salta. La cabecera de departamento tiene 350 habitantes, pero en la zona viven unos 5.000, diseminados a lo largo de 144 parajes, en pequeñas comunidades campesinas -que emigran mayoritariamente hacia la zafra durante largos meses- o artesanas. El único camino de acceso con vehículo es desde Humahuaca, pero se toma intransitable de diciembre a marzo por los aluviones estivales. De los pueblitos se llega a lomo de mula o a pie. Desde siempre, sus habitantes se acostumbraron a no tener demasiados derechos: las tierras no les pertenecen a pesar de ser sus antepasados los legítimos dueños; los maestros, médicos, curas, fueron sólo una visita; los políticos iban a buscar votos para las elecciones y desaparecían.

Hace unos años llegaron al lugar -a cargo de un Programa de Atención Médica Primaria y de un proyecto vital común- un médico y un cura claretiano. Desde entonces, bajaron los índices de mortalidad infantil, desnutrición y analfabetismo; subieron los índices de organización y participación comunitaria. A lo mejor es por eso que el Dr. Tomás Torres y el sacerdote Pedro Olmedo están siendo presionados para que se vayan, por parte de mezquinos intereses políticos de la zona.



Pedro
Olmedo
y Tomás
Torres

Iruya queda muy arriba —en el mapa y en sus 2.720 metros de altura— en las montañas de Salta. La cabecera de departamento tiene 350 habitantes, pero en la zona viven unos 5.000, diseminados a lo largo de 144 parajes, en pequeñas comunidades campesinas —que emigran mayoritariamente hacia la zafra durante largos meses— o artesanas. El único camino de acceso con vehículo es desde Humahuaca, pero se torna intransitable de diciembre a marzo por los aluviones estivales. De los pueblitos se llega a lomo de mula o a pie. Desde siempre, sus habitantes se acostumbraron a no tener demasiados derechos: las tierras no les pertenecen a pesar de ser sus antepasados los legítimos dueños; los maestros, médicos, curas, fueron sólo una visita; los políticos iban a buscar votos para las elecciones y desaparecían.

Hace unos años llegaron al lugar —a cargo de un Programa de Atención Médica Primaria y de un proyecto vital común— un médico y un cura claretiano. Desde entonces, bajaron los índices de mortalidad infantil, desnutrición y analfabetismo; subieron los índices de organización y participación comunitaria. A lo mejor es por eso que el Dr. Tomás Torres y el sacerdote Pedro Olmedo están siendo presionados para que se vayan, por parte de mezquinos intereses políticos de la zona.



Pedro
Olmedo
y Tomás
Torres

Un cura y un médico en labor comunitaria

—Pedro, ¿cómo viven los habitantes de Iruya?

—En la cabecera viven fundamentalmente del comercio y el empleo público. Es como la boca de embudo del resto del departamento, donde la gente siembra papa y maíz para autoabastecerse. Y unos seis meses al año emigran hacia los ingenios de Salta, Jujuy o Tucumán. A veces va el grupo familiar, otras lo hacen el jefe de familia y los hijos mayores. Hay tres formas de tenencia de la tierra: una es la de los grandes latifundios, donde la gente paga un arriendo a fin de año por los animales que tenga o los metros cuadrados de sembradío... Este es uno de los problemas más grandes de Iruya: la situación de la gente que ha nacido

allí y de la noche a la mañana se ve arrendataria de algo de lo que se creía dueña. Las tierras primero fueron de Patrón Costa y luego de Quirós y Manero, cuyos administradores sólo van a fin de año para cobrar la boleta, sin ningún contrato. Por eso la gente siempre ha reclamado la tenencia de la tierra que trabaja, o condiciones mejores de alquiler. Las otras dos formas son: algunos arrendatarios de parte de fincas grandes, con papeles en regla, y por último las "fincas mancomunadas", de varias familias —cada una con un pedazo de tierra pero trabajan todo en común— que son herederas sin títulos; sólo saben que han sido antes de sus abuelos. Estos siempre están corriendo el riesgo de perder las tierras por carecer

de estructura legal...

—¿Cuáles son los índices de analfabetismo?

—Nosotros hemos hecho un censo y prácticamente el 95% de la gente era analfabeta. Eso está cambiando: actualmente hay una infraestructura educativa que llega a casi todos los rincones —unas 20 escuelas— y el ausentismo escolar ha disminuido bastante a través de la acción de los maestros, animadores de la comunidad, agentes sanitarios... Ya van saliendo chicos con séptimo grado.

—Tomás, ¿cuál es la situación sanitaria?

—Ahora las cosas han cambiado mucho, pero en el año '78, cuando llegamos, había

una mortalidad infantil de hasta el 220 por mil, el 21% de desnutrición aguda, tuberculosis donde la buscaras, enfermedades venéreas, parasitosis... Tampoco había habido ninguna política de gobierno que los incluyera en un plan de salud hasta el iniciado por el Dr. Tanoni —que desde hacía 10 años trabajaba en programas de ese tipo— y por el cual llegamos aquí. Los médicos no querían venir a vivir así, aislados, sin agua ni luz, y la poca atención médica se hacía sólo en la estación sanitaria de Iruya; el resto del departamento quedaba sin cobertura. Ahora tenemos a los agentes sanitarios.

—¿Quiénes son y qué función cumplen?

—Son trabajadores de la salud, primarios: gente de la zona que recibe una preparación de 45 días y comienza tareas preventivas: censo de población y vivienda, vacunación, detección de embarazadas, sospechosos de tuberculosis, control nutricional de los niños por peso y talla, educación sanitaria. La desnutrición bajó del 21% al 4% anual; la mortalidad infantil, del 220 por mil al 35 por mil; de 18 tuberculosos por ronda en tratamiento, a sólo dos. En este momento hay 14 agentes sanitarios —uno por cada sector en que dividimos la zona— y otros tantos centros de salud.

—¿Existía una medicina popular, curanderos? ¿Los han integrado?

—Curanderos hay pocos, más se maneja la gente con sus propios remedios caseros. Lo que sí había muchos era parteros, y se los convocó para darles mayores elementos y aumentar el número de partos domiciliarios (que ya está en un 24%). Ellos atendían muy bien a las parturientas pero les faltaban algunos conocimientos sobre el recién nacido, y ésta era una de las principales causas de mortalidad infantil. Nosotros les enseñamos eso y ellos nos enseñaron mucho más, porque su relación con la gente era de más calidad, sin barreras.

—Pedro, ¿qué son los "animadores de la comunidad"?

—Son como los agentes sanitarios, pero en el plano religioso. Yo diría que son un poco los pies, los brazos, los ojos de lo que llamamos iglesia. El cura no es una visita sino que se trata de que el animador logre la participación de toda la comunidad en una vida cristiana, entendiendo por tal una verdadera evangelización, de promoción humana en todos los aspectos: salud, educación, trabajo, comunicación, mejoramiento del ambiente. No se reduce a lo específicamente religioso sino que abarca toda su

vida, haciendo hincapié en la necesidad de que la comunidad tome conciencia de sus necesidades y sea la autora de las soluciones. Ellos eligen a su "animador", nosotros lo preparamos y apoyamos, y a través de las celebraciones él va creando el sentido de iglesia participativa y comunitaria en cada rincón.

—Esta es una zona de larga tradición indígena. ¿Existe un sincretismo cultural? ¿Ustedes respetan sus pautas y celebraciones?

—Eso lo hemos tenido siempre presente. En nuestra gente, a partir de la migración temporaria, la apertura de caminos y los programas educativos, todo se ha mezclado mucho, traen las pautas "de abajo". Subsisten sin embargo tradiciones, costumbres, como el culto a la Pachamama por ejemplo, que se lo cultiva aquí, aunque sin la fuerza con que se ve en la Puna, donde hay menos influencias externas. Nosotros los respetamos mucho, es su cultura.

—Pasemos a la situación política. ¿Qué sucede en Iruya?

—Es un tema candente. La democracia nos agarró en todo el país un poco desorganizados, pero ahí es aún peor porque hubo imposición desde afuera, sin dar ningún canal de participación a la gente, con autoridades impuestas por convenios políticos de la capital salteña. Así se manejaba siempre a la población nuestra, tan marginada, pero ahora ha empezado a reaccionar porque de las actuales autoridades el intendente no es de Iruya, el diputado no es de Iruya el senador no es de Iruya (el diputado es de Bs. As. y los otros dos de Salta). El intendente tenía alguna vinculación porque fue maestro allí hace unos años, y el único que se movió en la campaña, pero por ejemplo en las internas votaron sólo 125 personas y ganaron por 64...

—¿El intendente es peronista?

—Sí, allí la gente es mayoritariamente peronista; tiene un buen recuerdo, un sentimiento profundo de la época de Perón, que fue para ellos de reivindicación social importante. Y por eso estas personas aprovechan ese sentimiento para intentar manejar la situación política. Pero la gente ya no quiere ser manejada.

—¿Qué ha pasado últimamente? ¿Han recibido presiones?

—Sí, con respecto a nuestra tarea hubo una acción socavada: comentarios, chismes, hasta anónimos... Y luego la persecución directa, por parte del intendente. Yo creo que se enfrentaron dos formas distintas de trabajar, porque nosotros queremos participación y a ellos eso no les interesa. Por eso cuando la gente se enteró de que

nos quería correr, se movilizó en mayo para impedirlo. Lo peor es que los cargos que nos hacen son los mismos que durante la dictadura, cuando por cualquier cosa eras subversivo; ahora nos acusan de comunistas, tercermundistas... Eso crea confusión, pero cada vez menos al ver la forma arbitraria en que se maneja Lucas Arias, el intendente: centros vecinales donde él elige a los representantes, un Concejo Deliberante que no funciona, acusaciones a los maestros porque participaron en la movilización... Hasta hace poco era también juez de paz y presidente del Concejo Deliberante —que se reunía cuando él quería dejando afuera al único concejal radical—. Ahora el juez de paz es el secretario de Gobierno, sigue todo absolutamente inconstitucional.

—¿Cuál es la situación actual de ustedes?

—A nivel provincial les interesa la representación de congresales, de modo que el intendente y otros más de la misma línea están ejerciendo una presión política muy fuerte para que nos saquen. Yo renuncié a mi puesto de coordinador del Programa de Atención Primaria, para que no me puedan trasladar. Pero Tomás depende de su puesto, y aunque del Ministerio no haya cargos concretos y el obispo no apoye totalmente, las últimas noticias dicen que ya han hecho firmar a senadores el apoyo al traslado...

—O sea, Tomás, que te obligan a irte...

—Sí, el desgaste consiste en comunicarte que tenés cinco días para quedarte en Iruya, o en dar supuestos nombres de tu reemplazante... es una situación que soportamos desde enero. Yo ya estoy dispuesto a aceptar el traslado, porque no estoy solo (tengo mujer y seis hijos conmigo) y he recibido amenazas de que nos van a "reventar" a todos si me quedo. Pero la cosa no pasa porque yo me vaya, ellos quieren mostrar un enfrentamiento entre el doctor y el intendente cuando en realidad es entre el pueblo y el intendente: en la asamblea del 25 de Mayo se presentaron un total de 273 firmas para que no me trasladaran, y que si se tenía que ir alguien que se fuera el intendente...

—Y vos, Pedro, ¿te quedás?

—Sí, yo me quedo. Y no sólo eso, sino que si se va Tomás vendrá otro cura de la orden conmigo y la pelea seguirá. Porque tal vez nosotros sólo hemos sido elementos reactivos de la conciencia de la comunidad, que se ha manifestado abiertamente, y eso es lo que molesta. Nosotros en la época del Proceso hemos sido muchas veces la voz, el parlante de las injusticias que se cometían, y por eso ellos saben que no vamos a transar.

A S. Excis. el Sr. Gobernador de la Provincia
D. Roberto Romero
Salta

Excelencia:

Continuando el tema de la conversación apresurada que mantuvimos en el Arzobispado, me dirijo a S. Excis. rogándole recapacite la medida que me dijo iba a tomar respecto a la remo-ción del Dr. Tomás Torres, actual director del Hospital y Esta-ción sanitaria de Iruya.

Las razones en que me fundo son:

- 19) El Dr. Torres es una excelente persona y un auténtico cristiano, intachable en su conducta particular, familiar y profesional, como lo pueden atestiguar cuantos lo conocen y lo han tratado.
- 29) El Dr. Torres y señora, matrimonio ejemplar a carta cabal, dejando muchas posibilidades de mejor posición e instalación / profesional, impulsado únicamente por motivación humanitaria y cristiana, se decidió ir a trabajar en la Zona marginada e inhóspita de Iruya y su Departamento para ponerse al frente / del plan de salud rural, con la mayor dedicación, entusiasmo y aceptación de los sufridos pobladores.
A la vista están, pudiéndose comprobar con hechos y obras // fehacientes los éxitos de la acción humanitaria y cristiana del Dr. Torres, como ser: el descenso de la mortalidad infantil y de las enfermedades endémicas de la Zona, la organiza-
ción y formación de los agentes sanitarios, la renovación y ampliación del Hospital, el recorrido de los lugares más hinos pitos, etc.
Y esto con el reconocimiento y aprobación general de las autoridades sanitarias de todos los gobiernos y sobre todo acompañado con la gratitud de los humildes y sufridos pobladores.
- 39) El Dr. Torres y señora, no solamente trabajan como profesiona-
les, sino que también componen la comunidad parroquial en ca-
lidad de laicos comprometidos y seglares claretianos, colabo-
rando activamente y de forma integral en la catequesis, forma-
ción de animadores cristianos y demás tareas de evangelización
y promoción humana, en unión con el párroco, R.P. Pedro Olme-
do, quien a su vez es supervisor de agentes sanitarios.
- 49) En estas tareas de evangelización integral, la Prelatura de /
Humahuaca, que preside y la Congregación Claretiana han recono-
cide oficialmente al matrimonio Torres, como tales agentes //
pastorales y componentes de la comunidad parroquial de Iruya
e incluso han apoyado económicamente su obra, como para la am
pliación y dotación del hospital, suministro de medicamentos,
etc.

Sr. Gobernador, en razón de los motivos aducidos, pien-
so sinceramente ante Dios, que remover de su puesto al Dr. Torres
y el alejamiento de Iruya de este matrimonio que tanto bien han /
proporcionado a la Zona y a sus pobladores, supondría un grave //
mal a esta gente tan necesitada y la paralización de obras tan //

benéficas, necesarias y urgentes. Más, me atrevo a confesarle que supondría una verdadera injusticia social.

Los que han hecho campañas en contra del Dr. Torres no se fundan en ninguna razón objetiva y valedera, sino en objetivos mezquinos e interesados, en excusas o falsedades.

¿Razones políticas? Nunca ha estado incorporado a ningún partido político ni es cierto que haya hecho campañas contra ningún partido. Únicamente se ha opuesto con valentía, como S. Excis. sabe, a notorias injusticias, inmoralidades y arbitrariedades y esto / únicamente en defensa de los derechos de la gente humilde, sufriendo de nuestra Zona, cuando ha sido atropellada y desoída.

Finalmente, Sr. Gobernador, permítame que le diga que, aún en el orden político, la situación de Iruya no mejorará ni se aclarará precisamente con la remoción del Dr. Torres, sino con / la de otros que no favorecen, por su comportamiento y desprestigio, el sector que dicen representar.

En espera de su visita a ésta, como me lo ha prometido, y encomendándolo en mis oraciones para que el Señor lo ilumine y asista, quedo s.s. en lto.,

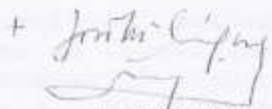
+ 
JOSÉ MARÍA MÁRQUEZ BERNAL
OBISPO PRELADO DE HUMAHUACA

Humahuaca, 17 / 09 / 1984

"El Evangelio describe las primeras comunidades cristianas diciendo: La multitud de los fieles tenía un solo corazón. Nadie consideraba como suyo lo que poseía, sino que todo lo ponían en común. Dios confirmaba con su poder ese testimonio. No había entre ellos ningún necesitado... No estoy segura si los hechos fueron realmente así. Pero tengo la certeza, que da la experiencia de la vida de Jesús entre los cristianos pobres, de que aquello es posible hoy"

Alicia Torres en "La Iglesia que nos robaron"



Aprendimos, sufrimos,
gozamos... Con vivir
entre diferentes, en
comunión, nos
permitió descubrir el
sentido más profundo
de la EUCHARISTIA...
Cuando nos peleábamos,
a la luz de lo que
Pedro celebraba...
Allí, sólo allí,
dejábamos nuestro
ver y sentir para
perdonarnos y
entender a los
demás...

**25
años**

Prelatura
de Humahuaca

C
A
M
I
N
A
N
D
O



1970 - 1995

JUNTOS

PARROQUIA DE IRUYA

Geografía e Historia

Iruya se incorpora al territorio de la Prelatura a partir del 21 de enero de 1972, por el decreto "Maiori Cristifidelium" N.º. 290/71 de la Sagrada Congregación para los obispos, separándola, juntamente con Sta. Victoria, de la Diócesis de Orán.

Iruya está ubicada geográficamente limitando al norte con el departamento de Sta. Victoria, al este y al sur con el de Orán y al oeste con la provincia de Jujuy.

Sus pobladores viven de una economía de subsistencia basada en la agricultura y ganadería como así de las artesanías, ayudados por los trabajos temporarios en los ingenios azucareros de Salta, Jujuy y Tucumán.

A Iruya se llega desde Humahuaca debiendo andar unas 2 horas y media en vehículo los 75 kms. que las separan por camino de cornisa, pasando hasta los 4.000ms. de altura sobre el nivel del mar. Iruya esta a 2.700 ms. de a.s.n.m.

Entre la cabecera y los 22 pueblitos de la Parroquia el acceso es a pie o a caballo. Estos pueblitos se nuclean en torno a la escuela, puesto sanitario y capilla. Toda la parroquia tiene unos 4.700 habitantes que en épocas de emigración temporaria se reduce a unos 3.900 que hacen un total de 750 familias dispersas en los 3.000 kms cuadrados del territorio de la parroquia.

Desde 1.972 hasta finales del 78 se atendió esporádicamente desde la parroquia de Humahuaca. A partir de diciembre del 78 se estableció en la cabecera una comunidad misionera integrada por Rosendo Flores, Hector Castro, el P. Pedro Olmedo y el matrimonio Torres con sus hijos.



Con esta presencia permanente del equipo misionero y teniendo en cuenta la realidad concreta de la zona y los objetivos o líneas pastorales de la Prelatura: crear sentido de comunidad en estos lugares de la campaña, trabajar por suscitar agentes de evangelización que sean elementos de cambio desde la autogestión y promoción humana integral, nos pusimos manos a la obra.

Para lograr esto trabajamos principalmente con cuatro sectores de la gente del lugar de cada comunidad:

a) Animadores de comunidad:

enganchándonos con toda la tarea de la prelatura, suscitando en las comunidades la necesidad de los mismos, ya que hasta el momento no existían en esta zona, formándolos, acompañándolos permanentemente a través de visitas, reuniones zonales, encuentros a nivel prelatiaco...

**b) Agentes sanitarios:**

Implementamos el PROGRAMA DE SALUD RURAL, hoy llamado "Atención Primaria de Salud", en toda el área de la Parroquia.

Seleccionamos a gente de las distintas comunidades, los capacitamos y acompañamos permanentemente, motivándolos, supervisando sus trabajos, evaluando sus tareas, con vistas a crear una red de medicina preventiva que diera respuesta a muchos problemas sanitarios de la zona. También incorporamos a esta tarea a los parteros empíricos.

c) Los maestros:

Trabajando con ellos permanentemente para que se integren a la tarea y se sientan apoyados y motivados para realizar su misión específica de maestros, tan necesaria en la zona, y su labor de catequesis escolar.

d) Con las comunidades como tal: con visitas periódicas, organizaciones de trabajos comunitarios, animación constante.

e) Agentes de producción animal

para mejorar las condiciones de la economía familiar, basada en la ganadería. Se preparó a gente de la zona para realizar este trabajo y se los acompañó desde el equipo misionero y los otros sacerdotes que después se hicieron cargo de la Parroquia.

Sin lugar a duda que los primeros años no fueron fáciles. Hubo muchas incomprendiones y rechazos, tanto al equipo como a la línea de trabajo, fundamentalmente por grupos y personas que ejercían una influencia de poder-abuso sobre la gente.

Son muchas las anécdotas y experiencias que en este sentido podríamos recoger, pero baste un testimonio de la sra. Alicia de Torres hecho a una revista en aquella época: "mucho hemos sufrido y llorado; incomprendiones, persecuciones y contras hemos tenido. Muchas

veces hemos querido irnos creyendo tonto todo nuestro esfuerzo. Pero no sé por qué, aquí estamos felices. No es una felicidad fácil de entender, ni que muchos quieran compartir, pero tan verdadera y profunda como ninguna".

Además del gran esfuerzo que significó todo el trabajo realizado de una manera integral con los agentes sanitarios, agentes de producción animal, maestros y animadores, queremos también destacar algunas otras actividades y acontecimientos o logros.



Siempre tuvo esta comunidad misionera, como así todos los sacerdotes que continuaron el trabajo, un tinte marcadamente profético. Son innumerables los testimonios escritos que se conservan en archivo de esto. Conflictos con las autoridades de turno, tanto a nivel ministerios como municipales. Reclamos permanentes de la situación de nuestra gente en los ingenios, reclamos a los gobernadores, intendentes, Secretaría de Municipalidades, luchas por el problema de tierras, algunos hasta hoy no solucionados.

Innumerables son las obras y trabajos comunitarios que se han realizado, unos por iniciativa de la Parroquia y otros en colaboración con organismos oficiales. Se han hecho: caminos, puestos sanitarios, capillas, escuelas, instalaciones de agua potable, canales de riego, se armaron grupos de artesanos, acomodación de la casa parroquial, salones, albergue, carpintería y una obra muy importante con la construcción del nuevo hospital.

Queremos hacer resaltar dos acontecimientos muy importantes para la vida parroquial: en el año 1981, la Asamblea parroquial, donde se facilitó un cauce de participación muy importante a todas nuestras comunidades y en el año 1984, el Encuentro Euménico.

La comunidad misionera como tal estuvo hasta 1986, quedando el P. Pedro solo acompañado temporariamente por algunos compañeros: el P. Santi, P. Salomé, Ricardo hasta el 88. Desde ahí han pasado por Iruya continuando esta obra, los Padres Ricardo y Pepe Murillo, el P. Vidal, entonces diácono, de nuevo el P. Pedro con Casimiro Triguero. Después el P. Miguel García y actualmente están los PP. José Marrero y José Angel Ayala.

Hoy en día, en la parroquia, se vive un clima muy acogedor y fraterno, de gran cercanía y cordialidad y hay unas buenas relaciones entre todos los componentes de la comunidad.

Hay que hacer resaltar la gran colaboración y participación sobre todo en la catequesis familiar y otros grupos en la cabecera, cosa impensable hace unos años. Ya Iruya está prácticamente integrada y participa plenamente en toda la tarea pastoral de la Prelatura, consolidándose y fortaleciéndose día a día.

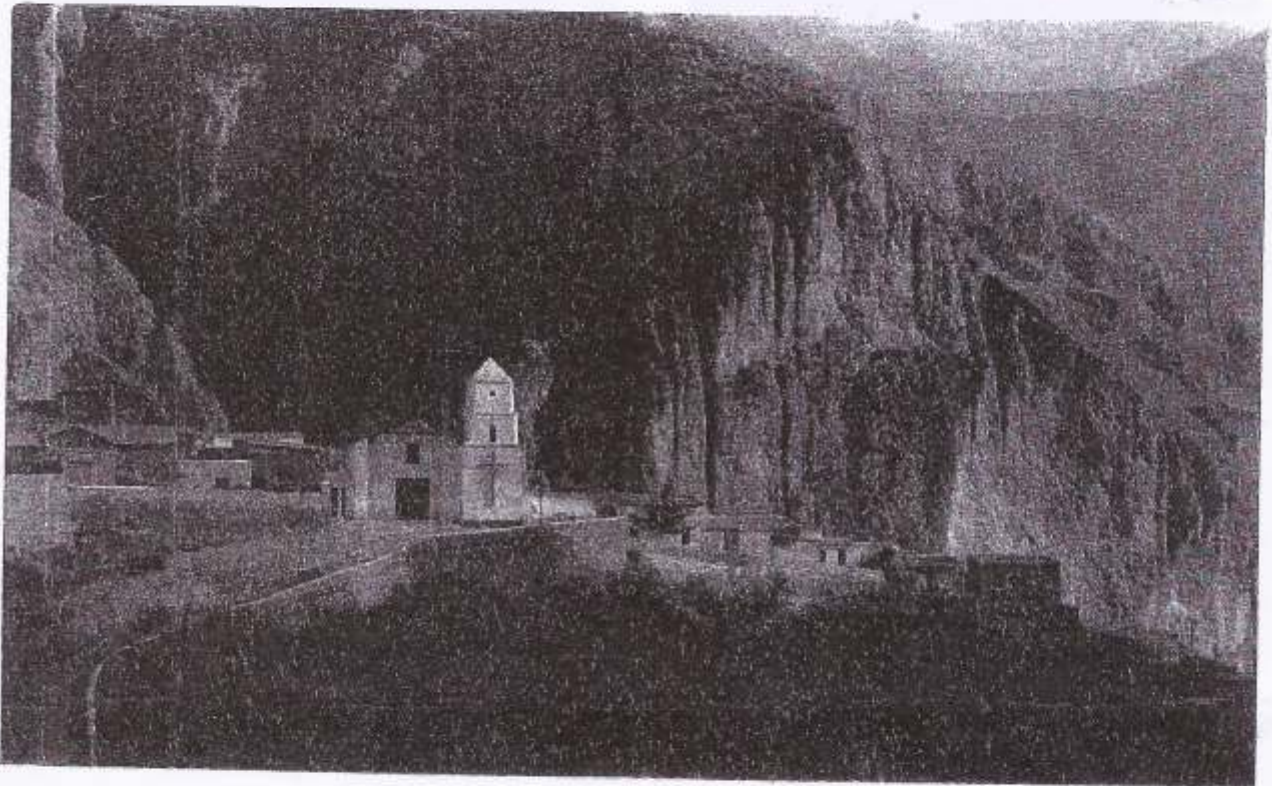

Laicos Claretianos integrados en la evangelización

El 11 de junio de 1983 se inauguraba la parte nueva del hospital de Iruya (Salta). Al frente del mismo un matrimonio, Dr. Tomás Torres y Alicia, casados, con cinco hijos, asociados claretianos, que desde más de nueve años trabajaran en la Prelatura de Humahuaca, Argentina (Entrevista realizada por NUNC, n. 149, febrero de 1980).

Hospital

"Desde hace tiempo, decía el Dr. T. Torres en la inauguración del hospital, el trabajo cotidiano y unido de todos los agentes de salud, entre quienes incluíamos a enfermeros, agentes sanitarios, maestros, animadores de comunidad y mujeres de Iruya, para quienes vale la pena sacrificarse por el bienestar de los demás, da su fruto y exige de todos.

Por el trabajo cotidiano de todos, en equipo, aumentó la demanda de salud y quienes somos responsables aquí de responder a ello debimos empujar a otros niveles para conseguirla. y en la lucha por el completo bienestar de la persona y de la comunidad, anhelo y derecho de todos, somos felices hoy por haber dado un paso grande hacia ella.

Pero valga esta inauguración para dos pensamientos que me gustaría compartir: El primero, cómo sin el esfuerzo de la búsqueda es imposible la alegría del encuentro, o cómo las cosas más preciosas son fruto del esfuerzo compartido, de la lucha conjunta, donde hoy rosas y espinas. Cosas bellas, como personas que sacando de su descanso y sin retribución aportaron su pequeño o gran granito de arena para lo que Uds. ven ahora. Quiero sólo nombrar a dos para representar a muchos otros: Oscar y Doña Alcira. Sus espinas: los sinsabores, la incomprensión, la indiferencia, o las trabas de aquellos de quienes más pensábamos recibir: de quienes son de Iruya y deberían quererla más y sólo se mueven por intereses personales. Y de aquellos que por cargo y función deberían estar al servicio de los demás.

Y el segundo pensamiento para quién hizo posible fundamentalmente esto: el Señor de la pared: Antonio María Claret.

La fuerza de los santos no es una fuerza mágica o inexplicable. Es una fuerza muy concreta, la de los hombres que quieren seguir su mismo camino. Lo característico de Claret puede resumirse diciendo: su sensibilidad a lo más urgente, su disposición a ir donde haya más necesidad del Reino. De la manera más oportuna, de acuerdo a los tiempos. Buscando medios más eficaces para transformar. Tiene Claret una dosis mayor de amor en su impaciencia por la felicidad de los demás especialmente de los pobres. Por eso Claret vive en esta obra. Y que conste, no sólo por los claretianos sino por todos los que se impacientaron por el bien de los demás.

Y aquí mis dos pensamientos son en realidad uno: cuando hay amor, cariño por los que sufren, cuando hay esfuerzo conjunto por los demás, no hay razón humana que se oponga.

Que en Iruya no se justifica un hospital; que no hay dinero para nada; que es una obra que no dará ganancias o no se verá; que no habrá médico mañana. Nada importa. Todo puede superarse. ¿Cómo?, gracias a todos los que en cualquier rincón de Iruya permiten con su cuota de buena voluntad que la salud no sea algo inalcanzable, sino una realidad que podemos tocar como tocamos estas paredes.

Esto no es el Cielo, no es la completa felicidad, ni es lo que buscamos. Es sólo una señal de que juntos caminamos.

Dr. Tomás Torres